NAMA PEMILIK PROYEK : **PT PERTAMINA EP**

NAMA PROYEK : **JASA PEMBANGUNAN FASILITAS PRODUKSI STASIUN PENGUMPUL (SP) TANJUNG MIRING BARAT & KARANGAN TIMUR**

LOKASI : **SP TANJUNG MIRING BARAT & KARANG TIMUR - FIELD LIMAU**

NO. KONTRAK : **SA02035383B**

REV.	TGL.	DESKRIPSI	DISIAPKAN	DIPERIKSA	DISETUJUI	DIPERIKSA	DISETUJUI
A	11/12/2025	Issued For Review	GA	MAN	RN		
			PT. PROSYMPAC OIL & GAS			PT. PERTAMINA EP	

TABEL REVISI

Rev.	Tanggal	Deskripsi
A	11/12/2025	FIRST SUBMIT

COMMENT RESPONSE SHEET

No.	Page	Company's Comment	Contractor's Response	Remarks

DAFTAR ISI

TABEL REVISI 2
COMMENT RESPONSE SHEET 3
DAFTAR ISI 4
1. GENERAL 6
1.1 Latar Belakang 6
1.2 Tujuan 7
1.3 Ruang Lingkup 7
1.4 Istilah 8
2. KODE, STANDAR, DAN REFERENSI 8
3. DAFTAR SINGKATAN 9
4. MATERIAL PAGAR 10
4.1 Umum 10
4.2 Pagar Harmonika (Chainlink) 10
4.3 Rel Atas 10
4.4 Kawat Tegangan Bawah 10
4.5 *Bracing* 10
4.6 Tiang 11
4.7 Tiang Ujung dan Tiang Sudut 11
4.8 Tiang Gerbang 11
4.9 Gerbang Ayun (*Swing Gate*) 11
4.10 Gerbang Geser 11
4.11 Batang dan Pita Tegangan 12
4.12 Hardware 12
4.13 Galvanisasi 12
4.14 Kawat Berduri 12
5. KONSTRUKSI DAN INSTALASI 12
5.1 Spasi Tiang 12
5.2 Tiang *(line post)* & Sudut, ... 12
5.3 Pengaturan Tiang 12
5.4 Rel dan Penopang 13
5.5 Kawat Berduri 13
5.6 Fondasi Tiang 13
5.7 Jaring 14
5.8 Ereksi 14
5.9 Gerbang 14

5.10 Lain-lain 14
5.11 *Grounding* Pagar dan Tiang Pagar 14
5.12 Clearing 15
6. SITE BENCHMARKING 15
7. INSPEKSI 15
ATTACHMENT A 16

1. GENERAL

1.1 Latar Belakang

Struktur Tanjung Miring Barat (TMB) terletak di Kabupaten Muara Enim dan Kota Prabumulih, sekitar 20 kilometer di sebelah tenggara Kota Prabumulih, dengan luas daerah sekitar 8 km². Struktur Karangan (KRG) terletak di Kabupaten Muara Enim dan Kota Prabumulih, sekitar 15 kilometer di sebelah selatan Kota Prabumulih, dengan luas daerah sekitar 45 km².

ID	Easting (Meter)	Northing (Meter)	Elevation (Meter)	Feature Code
PN-1531	424962,745	967376,210	10,414	
PM-8593	425000,093	907528,777	19,046	

Gambar 1. Lokasi Rencana SP Tanjung Miring Barat - Karangan Timur

Lapangan Tanjung Miring Barat telah diproduksi sejak tahun 1938 dan terus beroperasi hingga tahun 2003 dengan produksi terakhir dari sumur TMB-11. Sejak dinonaktifkannya lapangan ini, fasilitas produksi yang terdiri dari flowline, stasiun pengumpul, serta jalur pengiriman pipa minyak ke custody transfer (PPP Prabumulih) sudah tidak layak operasi. Apabila akan dilakukan pengembangan lapangan, diperlukan pembangunan fasilitas produksi baru yang dapat menampung produksi hidrokarbon dari lapangan Tanjung Miring Baral serta memprosesnya agar sesuai dengan spesifikasi yang dipersyaratkan di titik serah. Saat ini status SP TMB adalah idle atau tidak beroperasi, sehingga produksi sumuran menggunakan Tank On-Site (TOS) dan dikirim secara gross ke SP-II TMT menggunakan trucking. Dikarenakan tidak adanya line gas ke sumur-sumur struktur TMB, supply Listrik untuk pumping unit menggunakan solar (diesel engine). Lapangan Karangan Timur hanya diproduksikan dari 2 sumur yaitu KRG-9 dan KRG-10 beroperasi mulai tahun 1984, dimana kondisi eksisting jalur pengiriman minyak dari sumur menggunakan trucking. Apabila akan dilakukan pengembangan lapangan, diperlukan pembangunan fasilitas produksi baru yang dapat menampung produksi hidrokarbon dari lapangan Tanjung Miring Barat serta

memprosesnya agar sesuai dengan spesifikasi yang dipersyaratkan di titik serah.

Dalam rencana jangka panjang sebagai upaya peningkatan produksi, PT Pertamina EP berencana akan mengembangkan Lapangan Tanjung Miring Barat dan Karangan Timur melalui pengembangan fasilitas produksi dimana rencana kerja pengembangan fasilitas akan dibagi ke dalam dua fase.

Pada fase pertama, produksi dari pengembangan awal TMB -KRG Timur akan dikirimkan menuju fasilitas sewa Early Production Facility (EPF) untuk selanjutnya dikirimkan menuju SP- 1 TLJ melalui trunkline baru. Pada fase ini lingkup fasilitas produksi yang akan dibangun adalah flow/ine dari sumuran, sewa EPF dan trunkline dari EPF sampai dengan SP-1 TLJ.

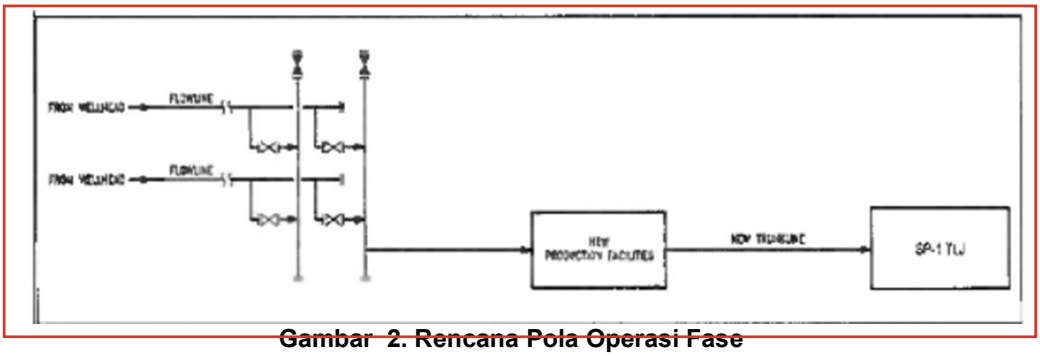

Gambar 2. Rencana Pola Operasi Fase

Pada fase kedua, akan dilakukan pengembangan tambahan dari sumur-sumur TMB-KRG Timur. Pada fase ini, lingkup fasilitas produksi yang akan dibangun meliputi pembangunan flowline dari sumuran pengembangan lanjutan serta peningkatan fasilitas SP TMB untuk menggantikan sewa EPF.

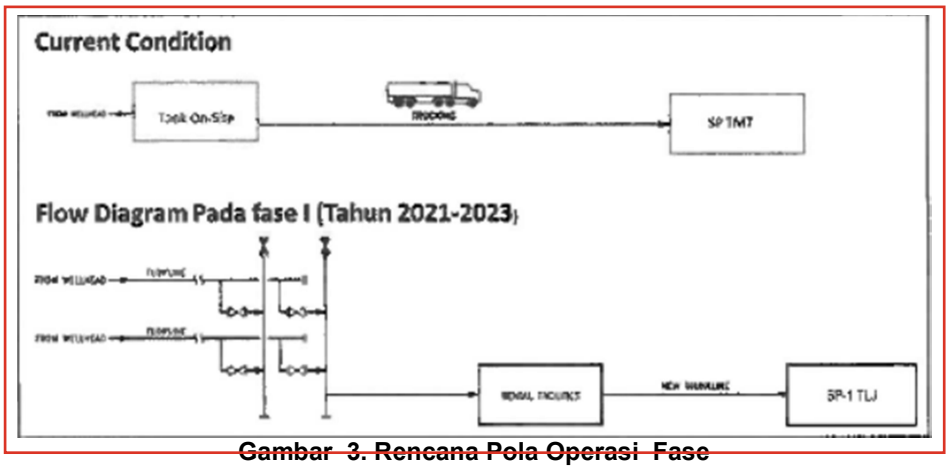

Gambar 3. Rencana Pola Operasi Fase

1.2 Tujuan

Spesifikasi ini mencakup penyediaan semua tenaga kerja, material, jasa, dan peralatan yang dibutuhkan untuk pemasangan Pagar dan Gerbang di Fasilitas Produksi Stasiun Pengumpul

(SP) Tanjung Miring.

1.3 Ruang Lingkup

Ruang lingkup pada dokumen ini meliputi lokasi di Fasilitas Produksi Stasiun Pengumpul (SP) Tanjung Miring.

1.4 Istilah

Dokumen ini berisi istilah-istilah yang memiliki definisi tercantum sebagai berikut:

Perusahaan	Perusahaan yang dimaksud adalah PT PERTAMINA HULU ROKAN selaku Pemilik dan Pengguna Fasilitas akhir.
Kontraktor	Pihak yang dipilih oleh PERUSAHAAN sebagai pelaksana pekerjaan pengadaan dan konstruksi yang akan bertanggung jawab kepada PERUSAHAAN.
Vendor	Pihak lain yang akan menyediakan sesuatu untuk kebutuhan proyek, selain yang disediakan oleh PERUSAHAAN dan KONTRAKTOR, disebut VENDOR. Tanggung jawabnya langsung kepada KONTRAKTOR baik terhadap PO maupun bentuk perjanjian lain antara VENDOR dan KONTRAKTOR.
SKK MIGAS	Suatu badan dari Pemerintah Indonesia yang bertanggung jawab terhadap proses persetujuan dan izin untuk semua fasilitas di lingkungan minyak dan gas.
Perencana	Pihak yang dipilih oleh PERUSAHAAN sebagai pelaksana pekerjaan Jasa FEED Engineering Services. Dalam hal ini disebut PERENCANA, yang akan bertanggung jawab kepada PERUSAHAAN sebagaimana dirinci dalam kontrak, scope of work, atau work order.
Inspektor	Perwakilan dari PERUSAHAAN dan/atau seseorang yang ditunjuk oleh PERUSAHAAN, yang bertanggung jawab sebagai INSPEKTOR atas pekerjaan yang dilakukan oleh KONTRAKTOR.SINGKATAN

2. KODE, STANDAR, DAN REFERENSI

a. American Institute of Steel Construction (AISC)

- Specification for the Design, Fabrication, and Erection of Structural Steel for Buildings

b. American Welding Society (AWS)

- AWSDl.l Structural Welding Code - Steel

c. American Society for Testing and Materials (ASTM)

- ASTM A6 Specification for General Requirements for Rolled Steel Plates, Shapes, Sheet Piling, and Bars for Structural Use.

- ASTM A36 Standard Specification for Structural Steel.
- ASTM A53 Specification for Welded and Seamless Steel Pipe.
- ASTM A116 Specification for Metallic-Coated, Steel Woven Wire Fence Fabric.
- ASTM A120 Standard Specification for Pipe, Steel, Black and Hot-Dipped Zinc Coated (Galvanized) Welded and Seamless, for Ordinary Uses.
- ASTM A121 Standard Specification for Metallic-Coated Carbon Steel Barbed Wire.
- ASTM A123 Specification for Zinc (Hot-Dip Galvanized) Coating on Iron and Steel
- ASTM A143 Standard Practice for safe guarding against Embrittlement of Hot-Dip Galvanized Structural Steel Products and Procedure for Detecting Embrittlement.
- ASTM A153 Specification for Zinc Coating (Hot-Dip) on Iron and Steel Hardware
- ASTM A392 Specification for Zinc-Coated Steel Chain Link Fence Fabric.
- ASTM A475 Standard Specification for Zinc-Coated Steel Wire Strand.
- ASTM A525 Standard Specification for General Requirement for Steel Sheet, Zinc Coated (Galvanized) by The Hot-Dip Process.
- ASTM A570 Standard Specification for Steel, Sheet and Strip, Carbon, Hot-Rolled
- ASTM A641 Standard Specification Zinc-Coated (Galvanized) Carbon Steel Wire.
- ASTM A817 Standard Specification for Metallic-Coated Steel Wire for Chain Link Fence Fabric and Marcelled tension wire.
- ASTM F567 Standard Practice for Installation of Chain Link Fence
- ASTM F626 Standard Specification for Fence Fittings
- ASTM F669 Standard Specification for Strength Requirements of Metal Posts and Rails for Industrial Chain Link Fence
- ASTM F900 Standard Specification for Industrial and Commercial Swing Gates
- ASTM F1083 Standard Specification for Pipe, Steel, Hot-Dipped Zinc-Coated (Galvanized) Welded, for Fence Structure

3. DAFTAR SINGKATAN

Beberapa singkatan yang paling umum digunakan tercantum dalam daftar berikut:

BOPD	*Barrel Oil Per Day*
BPD	*Barrel Per Day*
BWPD	*Barrel Water Per Day*
EOR	*Enhanced Oil Recovery*
FEED	*Front End Engineering Design*
KRG	*Karangan*

MMSCFD	*Million Standard Cubic Feet per Day*
NPS	*Nominal Pipe Size*
PB	*Production Battery*
PHR	*Pertamina Hulu Rokan*
PT	*Perseroan Terbatas*
SP	*Stasiun Pengumpul*
SCH	*Schedule*
TMB	*Tanjung Miring Barat*
TMT	*Tanjung Miring Timur*
WK	*Wilayah Kerja*

4. MATERIAL PAGAR

4.1 Umum

Semua material harus baru dan sesuai dengan Kode dan Spesifikasi. Material yang dipilih untuk semua struktur baja harus sesuai dengan penggunaan dan paparannya. Setiap penggantian material harus disetujui terlebih dahulu oleh PERUSAHAAN secara tertulis.

4.2 Pagar Harmonika (Chainlink)

Pagar rantai harus setinggi 2 m dengan mata jaring 50 mm. Penopang belakang harus dipasang pada setiap tiang ketiga. Detail, bagian, dan lokasi harus sesuai dengan gambar dan sebagaimana ditentukan di sini. Kawat rantai harus berupa kawat galvanis berdiameter 3 mm (dilapisi PVC atau lapisan setara yang disetujui) yang diproduksi untuk membentuk mata jaring 50 mm yang seragam.

4.3 Rel Atas

Rel atas harus berupa pipa baja galvanis Ø 1½ inci x 3,6 mm, harus diikat dengan aman ke ujung, gerbang, dan tiang sudut.

4.4 Kawat Tegangan Bawah

Bagian bawah harus digalvanisasi dengan kawat baja untai Ø 3/16 inci yang melekat pada pagar.

4.5 *Bracing*

Bracing harus berupa pipa baja Ø 2 inci x 3,9 mm yang dipasang setiap jarak 9000 mm.

4.6 Tiang

a. Tiang harus berukuran Ø 21½ inci x 5,2 mm dan tinggi 2100 mm.
b. Tiang-tiang harus diberi jarak maksimum 3000 mm.

4.7 Tiang Ujung dan Tiang Sudut

Tiang, tiang ujung dan sudut harus terbuat dari pipa baja Ø 4 inci x 6 mm.

4.8 Tiang Gerbang

Tiang Gerbang harus terbuat dari pipa baja galvanis Ø 4 inci x 6 mm untuk gerbang personel, dan Ø 6 inci x 7,1 mm untuk gerbang kendaraan.

4.9 Gerbang Ayun (*Swing Gate*)

a. Semua gerbang personel harus berjenis ayun dengan tinggi yang sama dengan pagar, kecuali ditunjukkan lain pada gambar konstruksi, dan ukuran standar berikut harus digunakan.
b. Gerbang personel (ayunan tunggal) berukuran 1000 mm x 1750 mm dan harus sesuai dengan gambar yang telah disetujui serta ketentuan yang tercantum dalam ASTM F 900.
c. Gerbang harus dihadapkan dengan jaring yang sama dengan pagar, dan harus dirancang untuk memastikan rangka yang kaku sehingga memungkinkan defleksi atau kendur minimum pada posisi terbuka.
d. Setiap gerbang harus memiliki rangka baja galvanis berdiameter 2 inci dan penyangga diagonal dari sudut berengsel atas ke sudut bawah yang berlawanan. Semua gerbang harus dilengkapi engsel (*heavy duty*) yang memungkinkan ayunan 90° ke setiap arah dari posisi tertutup. Kait dan kait pengunci yang dirancang untuk gembok harus digunakan untuk gerbang kendaraan, dan kait pengaman harus digunakan untuk semua gerbang personel. Ketebalannya ditopang dan diikat untuk mencegah kendur yang berlebihan sesuai ukuran bukaan yang ditentukan.

4.10 Gerbang Geser

a. Gerbang masuk (kendaraan) harus berjenis geser dengan tinggi yang sama dengan pagar, kecuali jika ditunjukkan lain pada gambar konstruksi, dan harus menggunakan ukuran standar berikut.
b. Pintu gerbang kendaraan (geser) ukuran 6000 mm x 2000 mm.
c. Gerbang harus dibuat dari pipa baja lunak berongga (*Mild steel tube*). Daun gerbang harus berupa unit yang dilas penuh dan bebas torsi. Batang pengisi vertikal harus dilas penuh di antara balok gerbang atas dan bawah.
d. Gerbang akan didukung dan dipandu oleh roda baja yang dipasang di balok penopang pada bantalan yang disegel, dan berjalan pada rel baja canai panas (profil S10).

e. Tiang dibuat dari bagian berongga persegi baja (gerbang yang lebih besar mungkin memerlukan lebih dari satu tiang). Gerbang dapat dilengkapi dengan isian alternatif berikut; jaring las, palang yang sesuai dengan pagar palisade, lembaran baja atau aluminium datar, berprofil, atau berkisi, kayu, atau baja bulat

4.11 Batang dan Pita Tegangan

Batang dan pita penegang harus terbuat dari baja galvanis. Batang dan pita ini harus dipasang di semua ujung, sudut, tiang gerbang, dan ujung rangka gerbang.

4.12 Hardware

Semua perangkat keras termasuk klem, sambungan, selongsong, baut, mur dan ring harus terbuat dari baja galvanis.

4.13 Galvanisasi

Semua material harus digalvanisasi panas.

4.14 Kawat Berduri

a. Semua kawat berduri harus terdiri dari dua kawat yang dipilin berdiameter 0,099 inci, nomor 12-1/2 AWG yang membawa 4 (empat) duri tajam berdiameter 0,080 inci, nomor 14 AWG, dengan jarak 5 inci.
b. Jaring pagar harus ditutup dengan kawat berduri, 3 helai dengan jarak yang sama sepanjang 300 mm pada sudut 45° yang mengarah ke luar pada engkol atau perpanjangan tiang. Gerbang kendaraan juga harus ditutup dengan 3 helai kawat berduri karena dapat berayun ke dalam.
c. Gerbang personel berada di bawah kawat berduri.

5. KONSTRUKSI DAN INSTALASI

5.1 Spasi Tiang

Pasang tiang dan tiang penguat dengan jarak tidak melebihi 3000 mm untuk jarak tiang.

5.2 Tiang *(line post)* & Sudut,

Pasang tiang *(pinepost),* sudut, tarik, dan terminal secara vertikal pada pondasi beton sesuai dengan ASTM F567. Permukaan pondasi beton yang terbuka harus rata. Tiang harus berjarak 100 mm dari dasar beton.

5.3 Pengaturan Tiang

a. Pemasangan tiang, singkirkan material lepas dan asing dari sisi dan dasar lubang, basahi tanah sebelum beton dituang.

b. Perpanjang pondasi tiang gerbang ke bagian bawah engsel.
c. Sebelum memasang komponen seperti rel, kawat tegangan, dan gerbang, pastikan beton telah mencapai setidaknya 75 persen dari kekuatan desainnya sebagaimana ditentukan dalam detail rencana.

5.4 Rel dan Penopang

a. Pasang pagar dengan rel atas dan kawat tegangan bawah. Rel atas harus tersambung melalui tutup tiang atau lengan ekstensi yang ditekuk sesuai radius bentangan kawat.
b. Pasang kawat tegangan sejajar dengan garis dengan cara melilitkan kawat ukuran 6 yang sesuai melalui kawat harmonica dan mengikatkannya pada setiap tiang.
c. Pasang rel atas dan kawat tegangan ke pemasangan kain rantai penghubung.
d. Gunakan klem untuk memasang kawat atas atau kawat tegangan, dan jepit pada terminal penjepit dan tiang gerbang.

5.5 Kawat Berduri

a. Pasang kawat berduri pada gerbang agar sesuai dengan yang dipasang pada pagar. Panjangkan ujung gerbang 300 mm di atas bagian horizontal rangka gerbang untuk mengakomodasi kawat berduri.
b. Regangkan untaian kawat berduri untuk menghilangkan kendur dan kencangkan dengan kuat pada lengan ekstensi. Gunakan 3 untaian kawat berduri.

5.6 Fondasi Tiang

a. Semua pekerjaan harus dilakukan oleh pekerja terampil dengan pengalaman yang dipersyaratkan dalam pemasangan pagar industri. Semua tiang harus dipasang tegak lurus pada fondasi beton di lokasi yang ditunjukkan pada gambar konstruksi.
b. Pondasi beton harus memiliki kuat tekan minimal 3000 psi selama periode 28 hari dan memiliki dimensi minimal 300 mm x 300 mm serta kedalaman 800 mm untuk tiang saluran. Tiang pintu gerbang kendaraan harus memiliki pondasi beton dengan dimensi minimal 400 mm x 400 mm dan kedalaman 1200 mm.
c. Atur garis, sudut, tarikan dan tiang secara vertikal pada pondasi beton silinder sesuai dengan ASTM F567.
d. Jika kondisi tanah buruk, ukuran pondasi beton dan kedalaman pondasi harus ditingkatkan sesuai kebutuhan. Ukuran pondasi tiang pintu gerbang harus dirancang sesuai berat dan jenis pintu gerbang, tetapi tidak boleh lebih kecil dari ukuran pondasi tiang tarik. Puncak pondasi harus 50 mm di atas permukaan tanah akhir dan harus dimahkotai untuk menaungi air.
e. Semua sudut, ujung dan tiang gerbang harus ditopang secara diagonal dengan cara yang dapat diterima

f. Penahan untuk semua tiang ujung, sudut dan gerbang harus diamankan pada tempatnya sebelum tiang mengalami tegangan.

5.7 Jaring

a. Jaring harus dikencangkan dengan benar dan terpasang dengan aman pada rel pipa dengan cincin kawat baja galvanis berdiameter 3 mm setiap jarak maksimum 300 mm di bagian atas dan bawah dan 600 mm di sepanjang rel tengah.
b. Setelah tegangan jala dikencangkan, semua tiang harus dijaga pada posisi dan keselarasan yang benar.

5.8 *Erection*

Pagar harus didirikan sesuai dengan ASTM F567.

5.9 Gerbang

a. Ukuran, detail, dan lokasi gerbang akses personel harus sesuai dengan gambar yang disetujui serta ketentuan yang tercantum dalam ASTM F900 yang menyediakan lubang tangan tunggal dengan baut bantalan dan baut jatuh untuk posisi terbuka dan tertutup.
b. Pasang gerbang
c. Lokasi, jenis, dan ukuran yang tertera pada denah. Gerbang harus dikencangkan dan dirangkai dengan benar untuk mencegah kendur, melengkung, dan terpuntir, serta harus dilapisi dengan jenis kain yang sama dengan pagar.
d. Bagian vertikal gerbang harus ditutup dengan kain yang sama dengan pagar. Bagian vertikal gerbang harus ditopang oleh 3 helai kawat berduri. Pasang gerbang tegak lurus, rata, dan aman agar bukaannya dapat dibuka sepenuhnya tanpa hambatan.

5.10 Lain-lain

a. Tekuk ujung-ujung kabel yang terbuka untuk meminimalkan bahaya bagi manusia atau penutup. Pasang mur untuk pengencang pada pita tegangan dan baut perangkat keras di sisi pagar yang berlawanan dengan kain. Ujung baut, setelah terpasang dengan aman dan diperiksa kelancarannya, harus di-peening untuk mencegah mur terlepas.
b. Jika pagar dipasang melalui area drainase, gorong-gorong atau bak drainase harus disediakan untuk mengalirkan air. Bukaan di bawah pagar harus ditutup dengan penghalang yang sesuai. Setiap penghalang harus memungkinkan aliran air sekaligus meminimalkan penumpukan puing. Desain penghalang harus disetujui oleh Perusahaan.

5.11 *Grounding* Pagar dan Tiang Pagar

a. Pagar harus di *grounding* pada tiap sisi setiap bagian, pada titik 45 m pada tiap sisi saluran transmisi daya udara, pada interval setiap 300 m sampai dengan 450 m panjangnya bila

pagar terletak di tempat yang terisolasi dan setiap 150 m sampai dengan 225 m bila dekat dengan jalan umum, jalan raya dan bangunan.

b. Setiap tiang pagar yang akan ditanahkan harus dihubungkan ke elektroda tanah yang terdiri dari batang baja berlapis tembaga berdiameter 3/4 inci dan panjang 3 m, yang ditancapkan tidak kurang dari 3,3 m ke dalam tanah dengan batang yang terletak di pagar.

5.12 Clearing

a. Bilamana daerah yang ditempati pagar berada di luar batas pembersihan dan penggalian untuk proyek, KONTRAKTOR harus melakukan pembersihan dengan lebar minimal 1000 mm (3 kaki 4 inci) pada setiap sisi garis pagar (sampai batas tanah milik PERUSAHAAN) sebagaimana diperlukan untuk memungkinkan pemasangan pagar yang tepat.

6. SITE BENCHMARKING

a. KONTRAKTOR wajib membuat empat (4) patokan permanen. Lokasi patokan akan ditentukan oleh KONTRAKTOR dan disetujui oleh PERUSAHAAN.

b. Patokan tersebut harus dilindungi dari kerusakan apa pun akibat kegiatan konstruksi.

7. INSPEKSI

Semua material dan pekerjaan pagar harus sesuai dengan spesifikasi dan gambar standar yang disetujui oleh PERUSAHAAN. Material pagar harus disetujui oleh PERUSAHAAN sebelum digunakan. Setiap rel pagar harus lulus inspeksi untuk memastikan kesesuaiannya dengan spesifikasi.

ATTACHMENT A

STANDARD DRAWING FENCE AND GATE

STANDARD CHAIN LINK FENCE DESIGN DETAIL

DOUBLE SWING GATE

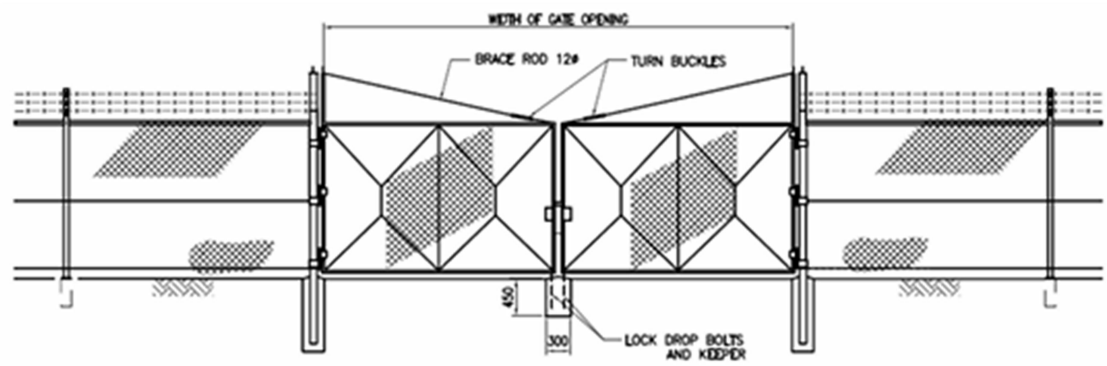

TYP. SECTION OF DOUBLE SWING GATES

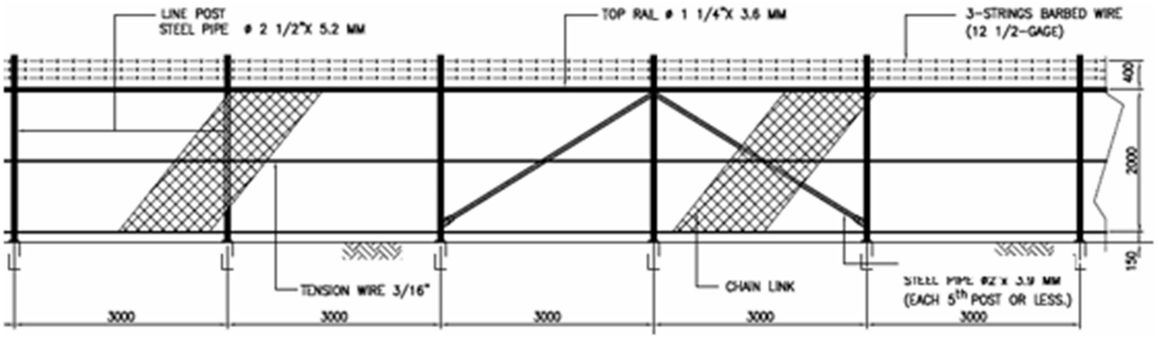

TYPICAL FENCE ELEVATION AT SAME LEVEL

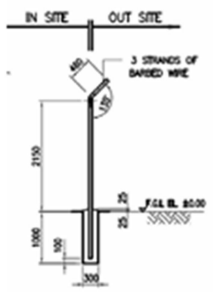

TYPICAL POST DETAILS

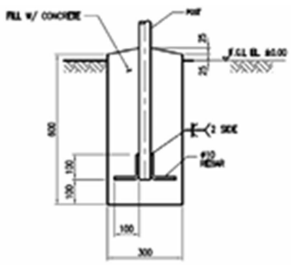

DETAIL 1

SLIDING GATE

SLIDING GATE

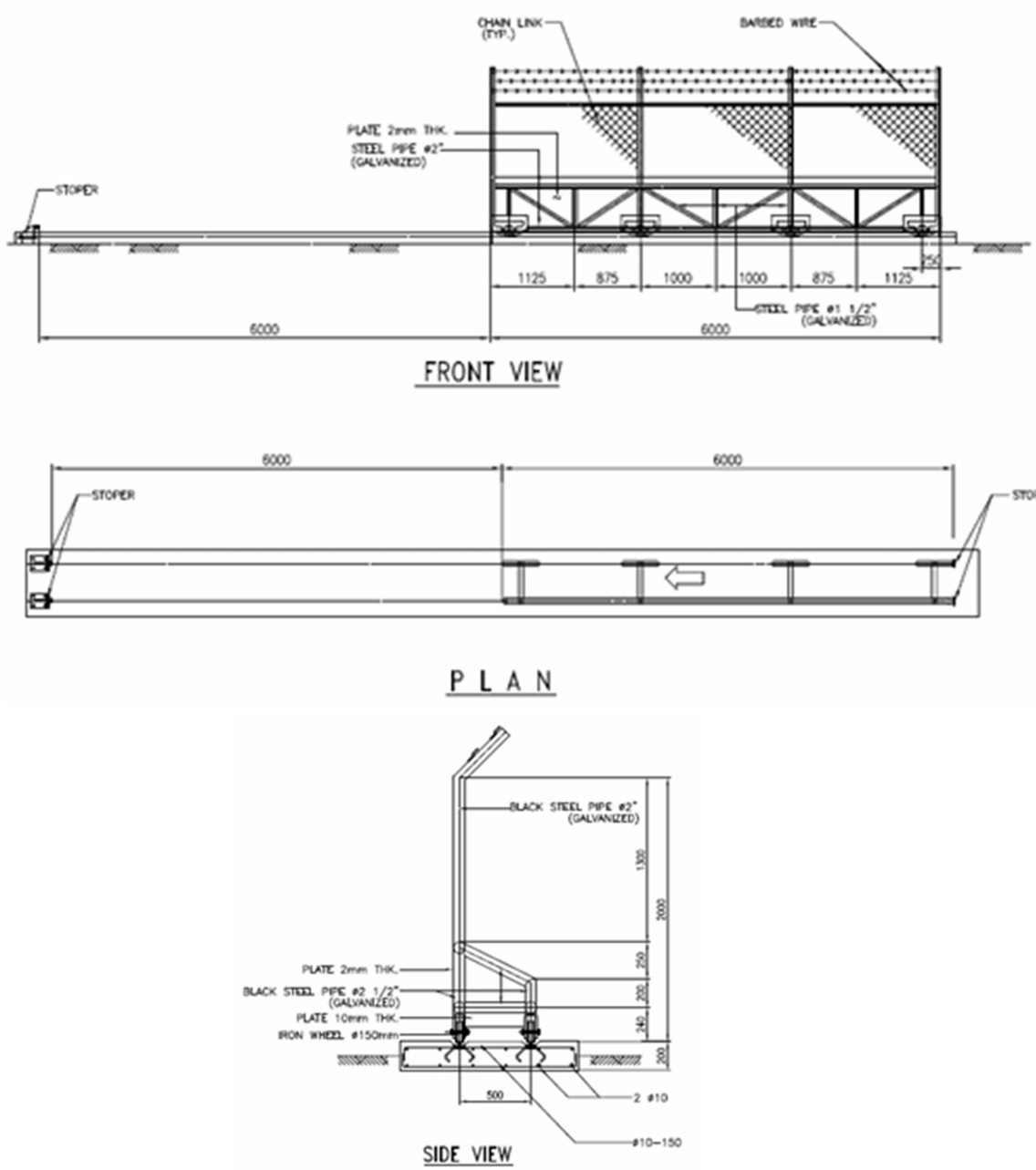

SMALL GATE

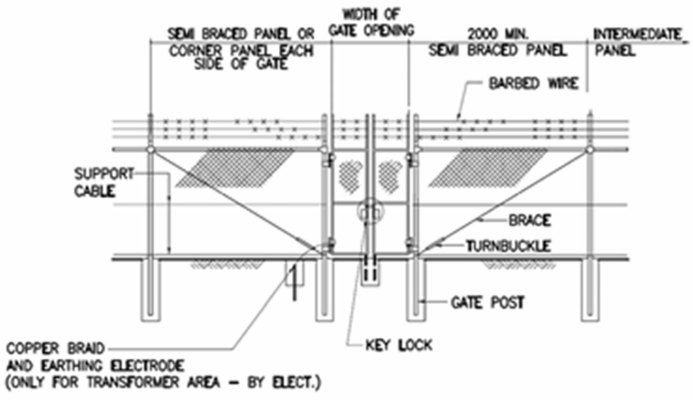
WIDTH OF
GATE OPENING
SEMI BRACED PANEL OR
CORNER PANEL EACH
SIDE OF GATE
2000 MIN.
SEMI BRACED PANEL
INTERMEDIATE
PANEL
BARBED WIRE
SUPPORT
CABLE
BRACE
TURNBUCKLE
GATE POST
KEY LOCK
COPPER BRAID
AND EARTHING ELECTRODE
(ONLY FOR TRANSFORMER AREA – BY ELECT.)